明治三十九年十月一日第三種郵便物認可　中華郵政局掛號認爲新聞紙類

盛京時報

民國五年　大正五年　（陰十月三日）（曆一月九日）

休刊―中日大祭日禮拜日之翌日

本地價目（每張銅幣五枚每月七角五分外埠半年五元全年九元五角郵費每月九角）
告白刊例（一行五號字十六字起碼登資一日每行四角登長期刊資面議）

發行人　左藤善雄
編輯人　菊池良二
印刷人　山本竹松

發行所　奉天大西門外大什字街路北　盛京時報社　電話　日二二番　中一六八號

支局　大阪北區堂島仲町一丁目五十番地　盛京時報大阪支局　電話三八一九番

論說

中國行聯邦之趨勢

考吾國聯邦論之發生。在辛亥。南京政府時代。曾有人動議。然不能成爲問題。山東獨立時。該省諮議局。亦有對於中央要求定各省爲聯邦之條欵。亦以勢力孱弱。爲無形之消滅。此卽吾國聯邦論之濫觴也。民國立後。二次革命將起。共和保力之薄弱。形見勢絀。時有上海民權報記者尹仲材。牛霹生。羅端甫輩。力持改組聯邦之議論。屢載於該報。嗣王寵惠氏以國民黨著名政客之資格。著有憲法芻議一書。中載省制一編。亦隱含有聯邦之性質。如主張省長民選。與各省有列記之立法權等條。顧時宋遯初氏亦有政見書出現。所以爲國會開幕餉之師資者。亦含有聯邦之實質。然皆諱言聯邦之名。時尹仲材復刊憲法評議一書以駁之。其詞曰。聯邦制非不祥物。亦統一國家之一種良法也。今既採聯邦之實。卽必先定聯邦之名。若再蹈約法含糊牽就之規定。漸慮名而受實禍。恐非後進共和國踐迹入室之道也。又曰。在不居聯邦之名者。原爲希冀專制派之姑聽我。不知掩耳盜鈴。適以授專制派攻擊之隙乎。此爲吾國聯邦研究之開始。後民黨東渡。所出之民國雜誌。復繼續主張採用聯邦。今則三次革命又將起。各在野政客鑑於非各省確有自治權不能保障永久之共和。於是愛國報及某報俱競談聯邦。正誼甲寅各雜誌。亦表贊同。加以商榷。而主張最力。爲聯邦語之中堅者。厥惟新中華雜誌。邇來已連出二期。一般政治學子。異常歡迎。該雜誌又以重賞徵求關於聯邦論之文字。頃者南省獨立之起。聞皆有採其主張之意。先定省憲法。再組聯邦中央。取消舊政府。南方聯邦論勢力膨脹之時代。斯其時矣。

雜錄

神戶華僑吳錦堂致商務總會書（續）

若爲歐戰未已粵僑失業者衆恐奸宄乘機內渡因而嚴行取締祇准殷實者得證明領照回國否則不能更屬不近人情蓋若輩既已失業而又無家可歸漂流異域貽笑外邦恐非中外仁人所樂聞又若子弟執業海外家屬或有變故因其不是殷實之工商商會不肯證明領事不便發照欲歸不能忍令生者抱憾死者銜冤毒民政策害及枯骨孔子所謂苛政猛於虎也粵僑何罪遭此荼毒此鄙人所由爲之痛哭流涕者也且第就殷實二字而論究竟審幾何財產得稱爲殷實商會方肯證明領署始肯給照亦望明白宣示俾僑民得所適從而且殷實之工商未必盡皆愛國不殷實之工商未必悉是頑民今僅論殷實不殷實何以服貧寒者之心更何以籍貧寒而善良者之口火炎崑岡玉石俱焚撫民之政顧如是乎伏念總統愛民如子遐邇一體決不至甘棄僑民於異族而僑民情殷內嚮念切桑梓亦咸願捆載歸國卽彼不殷實之工商亦出作入息朝夕勤懇冀得蠅頭微利歸還祖國誰無父母誰非赤子奈何不一視同仁而必顯分軒輊並貧僑於弗恤耶近年來祖國糾公債募捐欵併勸助軍餉種種名目不一凡屬貧富僑民無一不踴躍輸將何止數百萬是僑民無負於政府原冀政府施惠於僑民也鄙人昔年亦曾謬承諸君公舉充任商會總理兩年自維涼德不能爲僑民造福而商會一切開支皆出自僑商汗血今卽時過境遷撫心尙覺內疚不謂今見貴商會之復函猶是官樣文章至嚴且厲幷未蒙哀憐粵僑設法拯救函會如此官衙可知至前函懇請貴商會代詢領署照費一事能免與否非敢強請公署近在咫尺距非千里矧此照費公串關乎粵僑全體貴商會爲商界領袖理當勉盡義務向領署婉爲交涉何故儼然拒絕令人不解此而不辦商會所辦何事付之公論以爲如何鄙人等遵章繳費共同組織商會原冀商會保護僑民今乃竟然相反是未有商會僑民尙可自由既有商會僑民反加束縛故鄙人不辭越俎之嫌冒瀆縷陳再請貴商會明白賜教無任感盼專此敬請公安　竚候惠玉　神戶華僑商業研究會總理吳作鎮謹啟　中華民國四年十月

日本大禮觀兵式（上空形如飛鳥者卽爲飛行機）

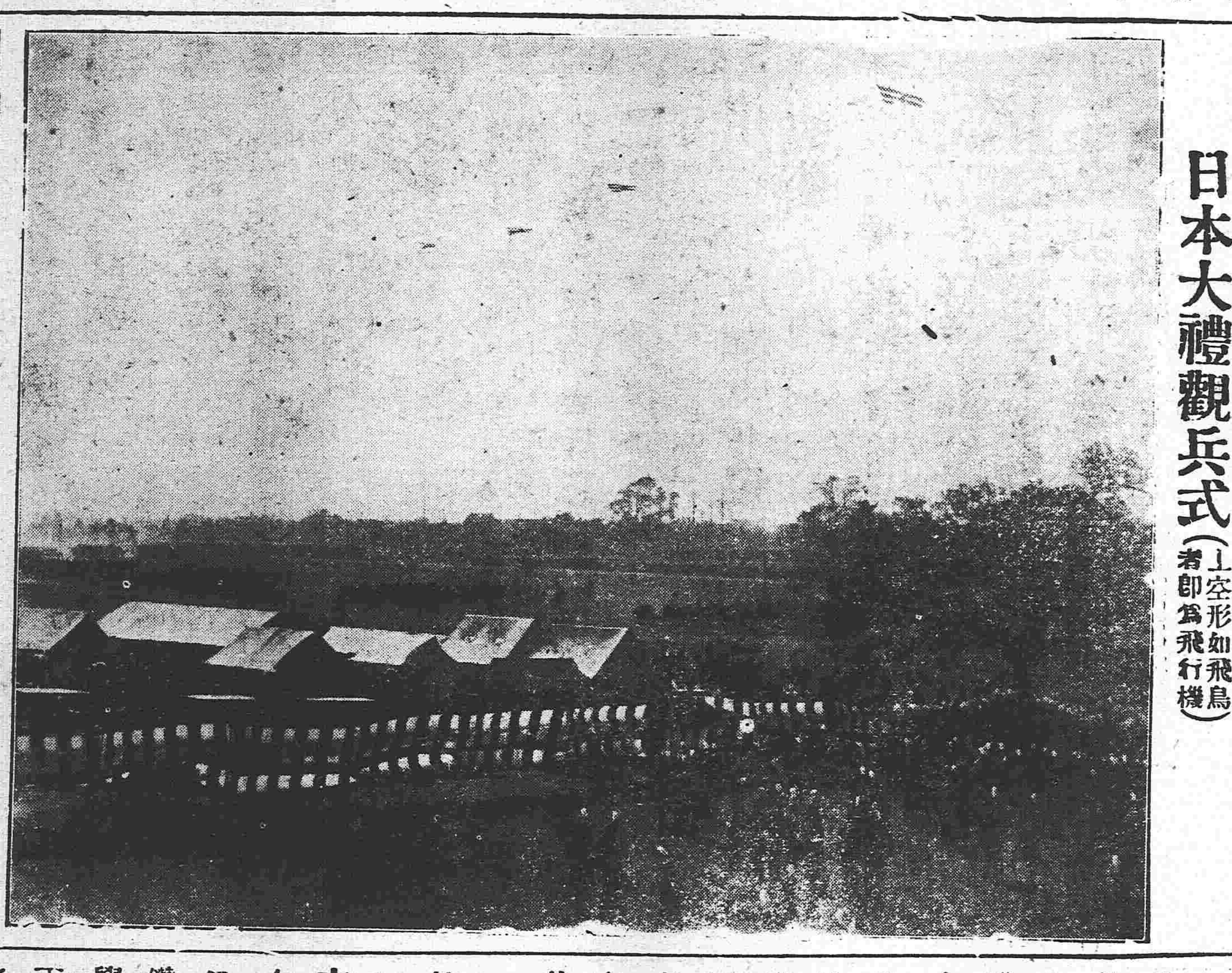

奉天古蹟攷（續）

滿洲　金梁息侯

蓋蘇屯爲唐高麗蓋蘇文所居在海城西北耿家莊遼澤通志謂在海城其地未詳新唐書高麗傳李勣圍遼東城帝次遼澤詔瘞隨將士露骸蓋平縣卽古蓋州渤海置本安市縣地在今城東唐征高麗薛仁貴白衣登城卽此

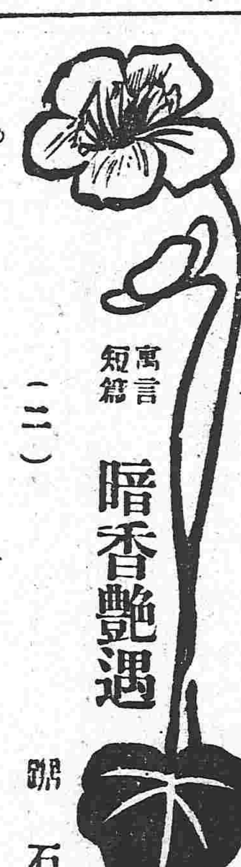

寓言短篇　暗香艷遇（二）

蹻石

某日夕女郎復出現於都之某茶園當時萬目睽睽已群集於女郎之身矣無何而戲台上電燈忽加倍晶瑩光明尤勝於晝台上橫額特懸雁門關三大白字轉瞬則窈窕娉婷之某郎已突立於眼前衆觀客則一俯仰惟見二人之秋波往來如梭不啻月中霜裡互鬥其嬋娟也者乃均拍掌大呼曰美哉美哉女郎是時已喜極不可支卽脫其手上光輝奪目之鑽石戒指一枚擲諸台上某郎亦嫣然一笑以爲酬答之品女是時固不知若何其可也然不得不強自支持至劇散乃始逡巡而去次夕女郎復至該園而某郎之劇已開演矣女急注視之則已之鑽戒已輝映於某郎之指上不覺欣喜欲狂意者劉阮始到天台其樂亦有逾於此者然是晚以後此茶園中不見女郎面者殆旬餘觀劇之客環伺台下均不免有人面桃花之感卽亭亭玉立之某郎於舞衣翩躚時亦若孤鸞俯仰屢露其顧影自傷之慨某夕劇將止時忽有不識姓名之馬夫一來茶園謂某郎曰今日君之馬夫因駕駛不愼致傷厥腿已入醫院療治特命予來代駕也某信之昂然入駛至日常飲啖之一蕃菜館客進酒點不覺頹然竟入睡鄉有頃乃覺則已身已非在館中亦非車內急睜目四顧則錦衾稠疊寶帳四垂方錯愕間掀帳欲出而饋贈鑽戒之主人已亭亭玉立於前矣某詫極而言曰殆勾欄耶予非狎妓者速釋我出否則當鳴之警署抑良家閨閣耶則予已有婦重婚之罪律有專條亦決難償汝之欲汝何鹵莽至是女曰忍哉郎也妾自得覩丰采後寢食俱廢一時三刻寧有半秒鐘相忘者郎不見妾面已清減幾何腰肢已消瘦若削矣妾之指環傳自妾母價逾千金當時固備妾作出閣時禮物也今物已歸君則妾非君妻而誰屬耶郎卽有室然妾心向君斷難自已則惟有居於妾媵之列誓不作醜兒婦也設郎不允妾卽以剪自裁以了此薄命吾耗不免繫郎至公庭坐郎以紅顏耳且吾宅僕人粗魯一知夜入人家姦殺閨女之罪郎其何說之辭若是則郎妾二人命均懸於君之一諾耶其三思女郎言至此已淚涔涔下不能仰視

火險告白

敬者敝行經理火險已有年矣因今推廣交易起見左添承保市貨屋產家私衣箱傢房貨物等件凡遇不測立照章賠償毫無延悞如蒙商賜顧者請移玉敝行面議可也至於保險價列於左

保頭等平房	每壹千元	六元
保二等平房	每壹千元	八元
保頭等房內存貨	每壹千元	十元
保二等房內存貨	每壹千元	十二元

代理明治火險公司
代理日本火險公司
代理共同火險公司
代理東京火險公司

三井洋行　奉天大西關　電話　中國一五五號　日本二一二號　日本三一五

滿鐵定期船大連出帆廣告

上海行　青島寄港
榊丸　神戶丸
每星期五（正午開）青島寄港（六、五〇〇噸）（由上海復航時直放大連）
每星期三（正午開）上海直行（五、〇〇〇噸）（由上海復航時寄港青島）
以上兩舟均設有無線電信機

香港廣東直行
泰陽丸（一月上旬）
泰平丸（一月下旬）

本事務所及在營口遼陽奉天鐵嶺長春各站均可發賣聯絡船車票

兩輪船現均設有無線電以期送信迅速而謀乘客之便利

南滿洲鐵道株式會社大連埠頭事務所

日本郵船會社汽船廣告　由大連埠頭起

竹島丸　一月十二日（陰十二月初八日）往長崎門司橫濱
三河丸　一月十五日（陰十二月十一日）往秦皇島

日本郵船會社代理店　三井洋行大連支店　電話（二一〇）（四六〇）

乘船票由本出張所自賣如有客請至本所購買

橫濱正金銀行奉天支店

奉天城內四平街　電話二十

資本金四千八百萬圓
公積金貳千萬圓

總店　橫濱
支店　神戶　東京　長崎　大阪　倫敦　里昂　紐育　桑港　孟買　西德尼　布哇　哈爾濱　香港　上海　長春　安東　北京　大連　旅順　營口　遼陽　天津　鐵嶺　濟南　漢口

朝鮮銀行奉天出張所

本店朝鮮京城南大門通
資本金壹千萬圓
朝鮮銀行奉天出張所　奉天小西關路北
電話　日長五二一　五二四　所長舍宅　日長三一三

支店出張所　東京、大阪、大連、安東縣、長春、平壤、仁川、大邱、元山、釜山、鎮南浦、群山、木浦、馬山、新義州、會寧、羅南

凡關於銀行普通各項事務本銀行咸可辦理而尤力求敏捷詳確以期無負銀界章託並於中外各通商巨埠設有代理之處以便往來滙兌本銀行發行之紙幣無論與何時皆日本銀行發行之兌換券相同而可自負按票之主金券額數之目兌換

東亞之情勢

●四川北伐軍分隊駐防

重慶及雲南各地民軍現已組織北伐軍二師以黃毓成（譯音）爲總司令分作三隊使其駐紮劉亞塘、永寧、九蕃獅、（均係譯音）等處聞此等地方距重慶均不過三四日之行程然北軍討伐不得如意現下頗有趑趄逡巡之狀態

●官軍不戰自退

三日敘州瀘州方面之官軍不戰而退

●陳二庵不能派兵出戰

四川將軍陳宧雖擁有多數軍隊然迄未派兵前往戰線蓋深恐省內動搖之故

●陸軍第七師之行蹤

北洋第七師於三日抵宜昌大約兩三日以內即可抵重慶

●曹汝霖不肯爲袁氏作倀

袁總統欲誘曹汝霖爲外交總長以買日本之歡心然曹力辭不就袁氏之狡計遂歸泡影

●周專使定期赴日

周自齊定於十六日離京赴日

●政府看守反對派之嚴密

曩者趙爾巽段祺瑞均有遁迹出京之議未足據以爲信刻聞趙爾巽聞雲南舉事之信恐累及其身潛出寓所僞裝寒儒模樣騎騾出京途遇巡警被其拏獲不能出京段祺瑞亦屢欲逃遁而不得現尚在京中悶住黎元洪亦屢欲出京而未能總之北京政界耆宿不贊成帝政者均進退不能自由云

●帝制與各國承認問題

政府屢次向英俄法三國設法運動請速承認帝制而法政府因雲南與法屬越南毗連關係重大非滇亂全然勦平不肯承認英國亦與法國意見相同其餘聯合各國多以日本之意見爲斷故袁氏帝政萬難遽邀各國之同意惟德奧兩國均有承認之意然日英法俄伊等國不肯承認則辦理要政殊多窒礙政府當局欲邀該五國之承認故頗費躊躇云

●袁政府對于滇事之張皇

袁政府編成討伐雲南之預算案擬交下次代行立法院討議並將關于討伐雲南事宜特設衙署召集陸海軍部參謀部曹外交次長統率辦事處各員參與籌劃

（以上北京專電）

●湘省有獨立風說

湖南有宣言獨立之說

●謠言蠭起

段祺瑞、湯薌銘（湖南將軍）均有被暗殺之謠言流布各地日熾一日

●官軍投入民軍

駐札四川永寧官軍第二師劉師長所部之兵三營刻已投入民軍將新到該地之北洋軍一營擊退

●四川擾亂之動機

四川省垣成都現在民心洶洶行將釀成一大動亂

●鄂省軍按奉命惟謹

湖北王上將段巡按使遵奉中央命令昨將勸討雲南之布告三千張頒布各縣署巡按使又於三日通告各機關改元爲洪憲並將歷書日記簿籍及其餘各件記有民國五年字樣者一律禁止出售

●調遣軍隊或防或討

北洋七師已抵漢口其先鋒隊向宜昌陸續進發該師張師長亦不日啓程前往其一部隊擬由宜昌道經重慶前往黔滇地方勦討民軍惟該師多係新募兵丁訓練未能十分完備士氣亦頗不振又聞駐屯武昌之北洋第二師第五協亦受動員令現正準備出征武昌則另派禁衛軍第二協駐防云

（以上上海專電）

●粵省紳商大形惶恐

近來革黨爲勸誘軍隊潛蹤入粵者實繁有徒廣東富紳鉅商因此携眷避難者紛紛不絕

●陸榮廷不奉討滇命令

廣西將軍陸榮廷確有反對帝制之意刻已將討伐滇省之命令嚴詞拒絕

（以上廣東來電）

●第十師在吳淞建築營房

北軍第十師抵滬後擬在吳淞籌築一大營房已自二日起開工大約三星期即可告竣

●滇事之影響大局

北軍陸續南下沿江各埠滊輪多被强徵充作運兵之用因此南省貿易頗受影響現在討伐軍由漢口或岳州附輪溯江前往宜昌地方似無深入雲貴等省之準備由此觀之收拾全局尚需時日也

命令補錄

（一月五日）

▲策令

天生民而立之君使司牧之以藐藐之躬舉數萬萬人之生命財產賴一人以保護之舉數萬萬人之知識能力賴一人以發育之昔人所謂夙興以求夜寐以思者責任何等重大古神農憔悴大禹胼胝憂勞過於平民誠非虛語矧在今日爲競存時代爲君之難百倍於古儻祇南面爲尊榮之地元首爲權利所歸是於立君本意及君之責任全未理會即此一念致誤國殃民災及其身而後已民國成立以來暴亂之衆狂妄之徒各趨於權利之極端爲非分之希望或逞强口或飾巧言百計經營務償厥志意若朝持魁柄夕正首邱亦所心願其次即割據一隅猶足慰情聊勝至於何以撫輯人民何以統治軍旅何以因應國交概不之思其暴烈分子行同盜賊惟利是圖固無論已即號爲政治思想者但憑心理之倚偏不顧事實之利害鑿空嚮壁大言炎炎毫無實際夫美錦尚不可以學製豈可以億萬生靈供其輕心試驗乎回溯已往四年此輩多共政界底蘊畢宣絕少表見一誤再誤害中於國推原其故由於此輩但知居高之尊貴而不知艱事之艱難權利强爭責任不負鼎折覆餗勢所必然予昔養痾洹上無心問世不幸全國崩解環球震動遂毅然以救國救民爲已任支持四載困苦備嘗眞不知尊位之有何樂無如國民願望甚切責備綦嚴同爲國民敢自暇逸責任所在盡力以爲不惜一身祇知愛國皇天后土實鑒此心明知暴亂之衆狂妄之徒斷不可以謀國然果使中有傑出之手可以治國保民爲人民所信仰極願聽其爲之予得釋此艱鉅之仔肩詎非幸事然能安大局環顧何人爲暴患所共見人民無罪未可舉全國之重任人試驗實屬處此無從諉卸國民深悉暴民狂徒之心理終必劇烈相爭倘有墨葡之變必爲越韓之續故謀改國體冀可長治久安文電交馳憤詞迫切無非出於愛國之眞誠乃有蔡鍔之流權利薰心造謠煽亂非不知人民祖國亦所不顧抑知國之不存權利何有此等舉動早爲國民所領料幸而覺悟尚早不難隨時消滅各省官民僉謂國體業經全國人民代表開會決定一致贊成君憲並同戴一尊根本大計豈可朝令夕改斷無再事討論之餘地籲請早登大位速戮反叛同深義憤萬口一聲予以薄德既受國民之推戴將吏之尊親何敢再事游移貽禍全國苟爲逆首惟有執法從事以謝國民著各省長官剴切出示曉諭人民分別順逆各愛身家勿受煽惑自貽伊戚各省長官皆保治安軍人尤深明大義均任守衛地方之責務望各以愛國勤勉恪盡厥職用副予視民如傷諄諄誥誡之至意此令

海山著晉封鎭國公此令

任命徐謙署理新疆政務廳長此令

已褫陸軍中將林虎功給予陸軍中將銜此令

內務部奏准貴州巡按使龍建章咨稱貴州省城警察廳警正黃家琨保免知事試驗分省任用請予免官等語黃家琨准免本官此令

▲申令

前據參政院代行立法院奏稱唐繼堯任可澄擁兵謀亂聲罪請討並據各將吏先後電稱蔡鍔等通電煽亂請加懲辦等語當時疑其另有別項情節先將唐繼堯任可澄蔡鍔褫職奪官聽候查辦嗣據各邊報蔡鍔糾合亂黨潛赴雲南誘脅該省長官及一部分軍人謀叛國家破壞統一宣言獨立遣兵窺川稍拂逆謀橫遭殘害妄自尊大擅立官府人民多數反對飲泣吞聲不能抗其威力又任意造謠傳播遠近妄稱某省已與聯合某國已有陰謀非詐欺惑衆即挑撥感情囈語荒言全無事實各省軍民皆服從政令拱衛國家各友邦又皆希望和平敦睦邦交決非該逆等所得誣衊當滇變肇端政府受各省將吏馳電勸誡苦口熱心積牘盈尺而該逆等別有肺腸悍然不顧以全體國民決定之法案該逆等竟敢爲少數之姦人違反舉國之民意於政府之政論同僚之忠告置若不聞喪心已極該逆等或發起改變國體或勸進一再贊同爲日幾時前後迥異變詐反復匪夷所思自古國家初造類狡黠之徒包藏禍心託詞謀變而諸逆等之陰險叵測好亂性成者亦不多見至滇省人民初無叛心軍士亦多大義且邊陲貧瘠生計奇艱兵僅萬餘餉難月給指日可解初何足慮國家軫念滇省軍民極不願遽興師旅惟該逆等倚恃險遠任意鴟張使其盤踞稍久必致苦我黎民掠及鄰省貽大局之憂危啓意外之交涉權衡輕重不敢務爲姑容竟廢國法著近滇各省將軍巡按使一體嚴籌防勦毋稍疏忽並派虎威將軍曹錕督率各師扼要進紮聽候調用該省之變罪在倡亂數人凡係脅從倘能悔悟均免追究如有始終守正不肯附亂者定予褒獎所有滇省人民多係良善尤應妥爲撫卹勿令失所用副予討罪安民之至意此令　一月五日

▲策令

（一月六日）

商都牧群總管普爾布扎普兩翼太僕寺左翼總管薩穆端隆魯普均給予三等嘉禾章此令

何元春給予三等文虎章此令

張名振給予四等嘉禾章此令

趙炳南給予四等嘉禾章此令

胡棠給予五等文虎章此令

任命繙壽爲新疆財政廳長此令

新疆巡按使楊增新電奏請任命鄒銘魁爲新疆全省礦務局總辦應照准此令

國務卿奏據銓敍局詳稱遵核將軍府秘書資格請予敍官等語劉長英授爲中大夫此令

國務卿奏據銓敍局詳稱遵核長江上游警備總司令部軍用文職各員資格請予敍官等語唐賢紳姚鵬吳恒森均授爲中大夫呂耀勳授爲少大夫王毓芝授爲上士此令

▲申令

內務部奏准文官高等懲戒委員會議決福建巡按使許世英呈劾前古田縣知事駱元全永定縣知事孫麟閣德化縣知事李仲謨將化縣知事劉樹杰歸化縣知事陳鴻深等一案依照知事懲戒條例應受褫職並奪官處分等語駱兆魁孫麟閣李仲謨劉樹杰陳鴻深均准照所議褫職並停敍官以示懲儆此令

通化縣東和玉中和成等三人於陰曆十一月廿四日在興京上家河清晨被胡匪劫去行李衣服財匯票等物內票是東和玉在通化志和成匯奉客永和店一張計

江南名醫趙練臣由津到奉
先生問世二十餘年專精內科男婦大小方脈到奉未久凡經先生診治者無不立奏神效大有起死

民國要聞

軍事上觀察之雲南

▲雲南之軍額 雲南軍額原係兩師一混成旅（大致在四萬人左右）然已經退伍兩次其續備兵額已達五師團若有事時發緊急招募可得二十萬人（蓋雲南民性崛強最喜從軍安南之役馮子材攻奪諒山全屬滇西之兵力爲之）但此爲新練之勁旅也原有之巡防隊不在其內（按巡防隊現改編警備隊原額八十營合計在四萬人左右）

▲雲南之軍官 雲南軍官在錫李督滇時多外省人充之（以李爲外省人錫爲旗人故）自雲南留日陸軍士官生畢業回滇後先後辦有講武堂學員十餘班（約計兩千名左右）現尚辦有續招之講武堂學員三百餘名（隔屆畢業）此外如原有之武備畢業生陸軍速成畢業生陸軍小學畢業生留鄂陸軍中學畢業生京陸軍大學畢業生北洋軍官速成畢業年統計之亦不下千人

▲雲南之槍械 自錫良督滇後銳意振興雲南軍隊先後由德國購入新式馬步槍四萬枝（每枝子彈壹萬粒辛亥之役耗去者約十分之二）機關槍壹百架（每架子彈二萬粒）由滬鄂上廠購入之三十年式鎗共五萬枝（子彈每枝五千此項子彈滇兵工廠能仿造）此外如九子鎗尚有五萬餘枝單響毛瑟亦有三萬枝軍官用之新式手鎗（十子連珠）約共有三千餘枝其餘如山砲野戰砲共有四十八尊抬砲四百多桿

▲雲南之軍餉 雲南向受協者分軍餉一項誠爲困難然此對於平時之說若有事時則滇欵藏可得三百餘萬糧稅厘各欵又得四百餘萬加以鐵路股欵集欵三百餘萬救國儲金集欵數十萬水利局及製呢廠存欵百餘萬咖嗟土辦各至少亦有其數若再竭爲設法其數尚不止此且開支極儉（蓋雲南生活程度甚低每師團平昔所開支不過八十萬戰時增加亦不過百餘萬）又得其他各省之響應援助則經濟一方面絕不至困難云

改元後之變通外交政策

改元令業已公布聞日前已由外交部照會駐京各國公使查照大致所有一切條約合同均仍繼續有效所有未結之各交涉條約仍繼續進行中國政府之保護各外交上之公文照會仍完全擔負各國僑民與商業及駐外各公使之權職名稱均仍暫援引辛亥革命後之成例辦理以上各端均限於正式承認中華帝國之日爲止聞已均得公使等之覆函允認矣

參政院宣布外交情形之通電

參政院代行立法院爲雲南謀叛事件及外交問題曾於前日午後開會當經全體參政決定提出建議案請政府明布逆首罪狀以伸天討並請外交當局蒞院提出質問開會詳情已載昨報惟會議時有某某參政提議以開會情形轉電各省此電昨日已經譯發茲探錄原電如下

各省將軍巡按使各都統並轉各護軍使鎮守使均鑒君憲國體業經國民公意決定唐繼堯任可澄推戴於前反覆於後近乃通電以列强干涉及民氣騷然外侮之襲責有所歸爲詞本院以事關國家主權政府信用特開會以五國勸告實情如何有否干涉我國內政政府曾否密許權利爲交換條件提出質問比由外交當局答覆謂各國駐使到部口述勸告慮帝制急進或生變亂望暫爲延期並聲明以友誼勸告決非干涉中國內政旋我國外交當局亦以口頭答覆謂改革國體出於民意本國約法主權本於國民全體不能不聽國民公決此事完全屬於中國內政國內治安當負全責云云及國體投票決定之後外交當局諮各駐使到部面告君憲業已表決籌備之事甚多當然須費時日本月十五日俄英法意五國公使向外交總長聲稱五國政府對於前次中國政府所稱國內治安能負維持之責等語已經領會五國政府仍持靜觀態度又聲稱決無干涉中國獨立及主權之意比外政府並無與各國口頭或文件訂立何項條件云云是友國敦睦邦交唐任通電出於誣捏已由本院建議致討特此奉聞並轉各界參政院代行立法院艷

關于滇亂之要聞彙誌

各省軍民長官接統率辦事處諮詢對滇意見之電文有數處已有復電政府交出公布者計七件其中以段芝貴倪嗣沖朱慶瀾等措詞激烈痛斥唐任等爲逆賊而馮國璋王揖唐等則稍平和惟主張速派大兵征勦皆出一致且多請速登大位以遏亂萌否則國將不國並有以此次滇事發生歸咎於不即登極以釀成之者惟政府於各電中有關於外人强鄰等字樣以下之文字則概予删去以免生外交之惡感云 桂黔兩省已經宣布戒嚴昨聞統率處曾有密電通致各省將軍鎮守使及各師長等以現際防務緊要時期各軍官等皆須負完全責任維持地方秩序其他各省地方如有不靖情形准其於必要時得以臨時審察機宜宣布戒嚴令以保地方治安等情云 又一訪函云政府以滇省地居邊要運兵不易外交上又增一分困難故終欲以姑息手段撲滅以冀消弭於無形不意事與心違竟無可挽回不得不宣布唐任罪狀舉兵南下除電飭雲南鄰近各省嚴密防範外即調湘省軍隊兼程前往惟第一批軍餉已達五百萬元近因蜀黔桂三省亦在被嫌之列至廣西尚有龍氏昆季在粵早已密飭監察并令陸將軍嚴行防範故不介意惟對於四川貴州甚爲注意以蜀省土匪時起兵力薄弱地位重要以致尤形注意近已迭次會議密議一切電示遵辦外復分派某中將與某顧問等馳赴各該省會同籌畫矣 又聞政府爲運兵迅速起見擬即借川滇越鐵道運裝軍裝以資迅速於年前曾派曹潤田次長與駐京法使晤商該使即允請示本國政府再行照復以定可否聞曹次長於前昨兩日連赴法使館會商一切惟曹昨出法使館後直赴公府奏陳且於臨時召開御前會議據云仍係關於借用滇越鐵道一事該使已接奉本國政府訓令越南總督報告該處一切情形以致此項交涉頗爲困難能否達到利用該鐵道爲運兵之目的惟視政府外交上之手腕若何耳

唐繼堯部下之人物

宣告獨立之滇軍其總司令一席已由唐繼堯自任旅京某外人昨日得由香港轉來消息在唐繼堯部下各軍職均已委有專人爰錄於下（以下各人名均譯音）（一）參謀長雷芬（一）參謀陳桃馬聰（一）副官長李有勳（一）軍務長王景福（一）軍需長繆家壽（一）軍法長黃瑞霖以上各人均在日本士官學校畢業與唐繼堯係屬同學之又一函云政府因滇省不靖曾嚴令各鄰省加意預防以遏亂萌毋任蔓延等因茲聞現議此次各該省增加臨時特別軍隊餉項等款預計第一次約需四百五十餘萬元業經擬定分由財政交通兩部及稅務處鹽務署分別劃撥以資軍用云

▲環城鐵路之開車（北京） 由內務部交通部合議籌辦之環城鐵路自開工以來極力進行現已完全竣功於一月一日通行車輛廉而行動敏捷京人便之

▲駐京雲南軍官無辜受累（北京） 雲南前派軍官李秉陽及路某赴京公幹寓滇北館未及出京前日警廳派偵探將該館圍捕搜索歷數小時並未搜出何項證據現被看管有駐京滇銀號天順祥之易某因往訪李路一並被拘

▲武昌又槍斃亂黨六人（湖北） 湖北現當特別戒嚴之際而市面異常安靜當道對於武漢異常注意爲日已久尚未破獲何種機關說者謂各國租界藏匿亂黨不少以故武漢總稽察處之偵探星羅棋佈遇有形跡可疑者必尾隨之以窮其相客舍旅館落居不易亦可見杯弓蛇影也其武漢總稽察處之偵探在孝感續行拿獲之亂黨李芬甘鹿李昌贏涂燭武鄧烈甫夏得勝六名已由陸軍審判處訊明各受驗同謀不諱當即詳奉王將軍批准依內亂犯最重律論處死刑已於昨日在該處門首執行槍斃矣

▲蕭美臣解送軍署（上海） 湖南人蕭美臣因匿居法新租界蔭餘里暗設機關圖謀三次革命經法捕房破獲解送法公堂訊押後因公共租界亞細亞報館第一次發現炸彈案內之楊玉橋（即楊炳南又名徃林）由公廨解送護軍使署軍法科訊據供出由蕭主謀教唆故函公廨商請法捕房將蕭提回解經公共公堂訊據案內之同黨歐桂福（即喬桂福）供明主謀判決詳解護軍使訊辦祗因蕭在法公堂尚未判決故仍送回法捕房轉解法公堂訊明因係政治犯法領德君擬判押西牢兩年半期滿逐出海外而讞員以蕭因另案由英公堂判決引渡一再向德君磋商各節迭紀本報茲悉業經聶君向法副領事商明故蕭已由公共捕房提回並經公共公廨備就公文發交捕房已連同談桂福一併解送軍署歸案矣

政府派員赴寧查辦要件

政府因長江巡閱使張少軒上將軍對於雲南亂事曾來電請纓惟以長江地方極爲重要未便擅離業於年前特派專員前往徐州與張上將軍接洽一切昨復由統率處特派某中將携帶現欵八萬乘車南來並領有新君手詔聞確係前往江寧倘有密要事件之查辦云

周學熙決然求去

財政總長周學熙辭職之說喧傳已久至今尚未見諸事實茲據周所親信某君之言周實久有辭職之決心因極蜂多方挽留遂展緩以至今日日下其去志益決聞已自爲辭摺之草擬大約三兩日中該辭摺即當遞上并聞周之辭摺遞上後不待批准即行出京赴津所有部務交由張次長暫攝以待繼任者之發表云

梁任公啓行渡美

梁任公來滬後即訪其老師康南海先生以敘師生之情連日在滬故舊紛紛請謁並爲洗塵一概謝絕與人言欲談及時事聞本月三日即可由美公司輪船放洋游歷云

北京偵探之密佈如網

自國體問題發生以來北京各軍警機關紛紛添派偵探於各地調查反對政府之言論舉動現因滇亂發生政府對於北京地方治安尤爲注意故又將偵探數目大加擴充若輩蹤跡幾無地無處無之稍一不愼即罹疑查或逮捕之禍以故現在政界中雖極形忙急而社會則形返愈沉寂蓋國民懔明哲保身之訓再不敢談及國事也竊意爲治之道貴得人心若徒嚴刑以防民口終必至潰決難制矧堯之見未知政府俯納否

萬壽宮又出現

田巡按使以國體變更表決君憲登極之期伊邇各省例應修造行宮以重國典現擬將前國稅廳地址改建萬壽宮已飭財政廳將此處官產無須變價顧廳長准此業於日前布告投標人等前國稅廳地址修造萬壽宮所有投標變價一律打消現正繪具修造萬壽宮形式圖說即日派員估定木泥各種匠人動工修理以期早日成立

德州兵工廠之暗潮

山東德州兵工廠前總辦王亨鑒係政府信任之人故月薪特定爲八百元以示優異上年因事觸薩上將之怒（該廠原歸陸軍部管轄嗣設立全國兵工廠督辦歸薩節制）遂另以謝銜章接辦謝雖曾充江南製造局科員而識字無多全丈私人李某爲耳目李到局後首將提調薪水減去二百元（原係五百元）某提調遂忿而辭差來京控謝引用私人刻扣薪工匠人幾致罷工等情特不知薩督辦能始終衛護否

陸軍中將李某之脫逃

陸軍中將李某雲南人第一次革命後李氏爲雲南民政長[illegible]鍔來京李氏亦隨入都門政府派爲陸軍部諮議現住石駙馬大街此次雲南獨立李氏以種種關係受政府之嫌疑遂于前月廿八日單身出京吁如李氏者亦可謂幸脫虎口矣

代表之傷心話

日昨在友人處遇籌安會兩代表余問曰今者大功告成貴代表必當有特別酬庸該代表喟曰莫言及此事我等來京四五月矣奔走勞苦受人譏笑不知凡幾禍難同途甘苦異徑人家大者授爵次者授官小者因而得事至于代表冷眼視之行止聽便孫少侯刻使人告代表等謂將來各代表或者能獲一六七等勳章歸去時或者送一張車票就是如斯代表聞言皆不高興大失所望前以爲帝制告成必受荐任以上之待遇今倘如是不特我代表等無以對親朋將來返梓有何人間及其將何辭以對言畢頓現一種怏怏的態度余乃寬慰曰新帝登極後皇恩浩蕩諒不至如此薄待現有楊孫梁沈伊等辦事決不出此代表又曰現雲南之事報紙紛傳我等心更惶恐功不得賞禍將難逃人家升官發財我等行止聽便現欲回去又缺盤川年關逼近進退維谷余遂直言曰汝等悔不當初長安非大官僚及大財神曷克久居代表其速醒迷夢乎

近衛軍之編制

登極大典之舉行爲期已迫關於登極後之一切事宜由專設之機關籌備已漸次就緒茲聞關於充任護衛之近衛軍編制亦畧經定辦法日內即着手進行其大要如下

（一）軍額 近衛軍額暫定爲兩師然亦有主張爲四混成旅者其額數畧同

（二）編法 爲期該軍之從速編成以資拱衛由模範團悉數改編外並擬於京畿各師中分別抽調以期可以迅速足額

（三）軍長 統帶該軍者稱爲近衛軍管領大臣直隸于君主之下由君主特任之

南滿鐵路公司奉天市內營業所

本號開設在奉天大南門裏路西路北 各埠銀

▲歐洲戰事講壇出版預告▼

治愈咳痰肺經疼痛

請觀宋張氏如何由韋廉士大醫生紅色補丸所救治宋張氏爲已故宋杰之妻現住甘肅秦州北城模張氏素體薄弱因民國元年三月間丈夫去世因勞過度日久成癆身患肺癆咳嗽吐痰據張氏自言云每吐成碗盜汗骨蒸其人黃瘦不堪兩肋膨脹不思飲食使不能睡頭不落枕屢次請醫服藥不效已至民國二年三月間十分危急束手待斃鄰居梁氏力勸余服用韋廉士大醫生紅色補丸勿再遲惧余即從其勸向秦州仁壽堂購買韋廉士醫生紅色補丸數瓶服用未及一瓶夜能安睡連服二瓶咳止痰消肺經痛亦止此後各症大愈胃口頓開精神勝昔心甚快愉特奉証書并附小照請將余言刊登報章以告世之同病者知所問津大凡氣虛血虧者多患咳嗽吐痰之症或氣管發炎哮喘等症或瘋濕骨痛腎虧酸楚以及一切冬季各症韋廉士大醫生紅色補丸已曾治愈無數之患以上各症皆由是丸所生之鮮紅色稠濃有力之新血俾得身體强健也且婦科各症尤著神效或男子少年斲傷精力不濟等患屢試屢驗也凡經售西藥者均有出售或直向上海四川路九十六號韋廉士醫生藥局每一瓶英洋一元五角每六瓶英洋八元郵力在內

欲求身體康健必須潔淨腸胃

逐日應去除之渣滓若滯留流於身上即能釀成各種疾病即如肝火上升頭暈目眩肝木不和眼花撩亂 口臭穢濁舌起厚苔面現紅瘰氣色暗滯等患是也如服韋廉士紅色清導丸通利大便則諸恙全消即須寄郵票大洋六角至上海四川路九十六號韋廉士醫生藥局原班寄奉清導丸一瓶

上海名醫丁福保先生云凡大便閉結胃口不開者余臨症時常竭力推薦紅色清導丸爲潤導之妙品也

轉瘦爲胖之捷徑

其重量可加至十磅以上

一醫士之忠告

嘗有瘦弱者云有藥須使我身體肥胖者其價之高昂不吝也前雖無靈藥今則有之凡瘦弱者失其滋養力故物各之肥質不能收受經過腸胃即成廢質是以血中無肥質而身體不能壯也須改良腸胃之滋養力將所食之各物成爲有益之質其惟首穀藥片能爲之每飯一枚無不有益因該藥片係採辦醫學中六種最滋養之料合成是藥能與所食之糖米同時運化變成滋養之質入於血道功效之速可稱奇速每月中服是藥而加之十磅至二十五磅者常有之藥性和平有益無損

東三省首代理處

▲奉天、中西大藥房、大德生藥房、慶元永、歐美藥房、同仁藥房 ▲撫城、華西藥房 ▲遼陽、天錫成號、鶴齡堂 ▲大連、華西藥房、德記藥房、天和藥房、華泰藥房、濟仁藥房 ▲新民府、天益長 ▲安東、東益增福、▲鳳凰城、西增隆 ▲營口、裕和盛 ▲公主嶺、三合公 ▲長春、興亞藥房、均泰號 ▲吉林、五洲大藥房 ▲哈爾濱、天德厚、世一堂 ▲開什河、大德生 ▲鄭家屯、寶善藥房 ▲牛莊、中西大藥房、益增號 ▲錦州、仁濟大藥房、▲山海關、泰西大藥房 ▲寧古塔、及各處大藥房洋貨店均有出售

每一瓶四十粒英洋一元五角每六瓶八元遠近郵費一概在內

上海博物院路十七號 中國總批發處 新順發洋行

英國倫敦 美國紐約 首穀藥局謹啓

洗臉粉　牙粉

登錄商標

双美人洗臉粉

世上男女自嘆其容貌之醜陋者實不少矣是則人生最大之遺憾也人生斯世其賦性固不一有才者有不才者才者學而益發揮其才能不才者亦學而可爲才矣於容貌猶然其謂美謂醜惟依如修容之何而生故嬌容固不足誇醜惡亦不足歎常擇粧料不怠修容昨媸今妍追日而美貌成焉然粧料中果有如此効驗顯著者乎盖双美人洗臉粉哉往者洗臉粉之効力微弱不過僅用於婦人之顏面及頭髮而洗滌塵垢除油質而已近代醫術之進步化學之發達不使其効力止於此吾双美人洗臉粉即按化學之法而虔製其効能與前迥異不特能洗滌汚垢且克營養皮膚保全健康無論婦人男子用之無不適宜實係干衛生修容二者兩無遺憾貨爲當今粧料中之白眉亦非自家之私言也

双美人牙粉

牙者健康之門戶也故牙齒一壞則胃腸從殤胃腸一壞則身躰依之傷害而牙齒之健否關係牙粉之良否極大諸位欲保高壽者立刻須用双美人牙粉然世人或唯顧價廉而購貨多不顧健康衛生者是則捨財也故一失其採擇則不啻失財亦損貴重之身躰豈可不慎哉此双美人牙粉配合二十餘種之貴重原料而虔製有煉製粉製二種其品質優秀効驗顯著乃在牙刷之毛端少許而用之則能完堅牙齒爽快精神請速購用証之

双美人化粧品 總經理天津 奉天營口 寺庄洋行

東三醫院廣告

啓者本院自設立以來十載於茲凡來診療者無不審愼用事考察病源一經治療藥受病除而蒙各界之信任得以日漸發達茲緣舊址房宇狹窄不足以酬諸君子之雅特於日前遷移於舊址之北首道西存井胡同西頭大門內如蒙光顧請移玉該可也特此聲明以免相左

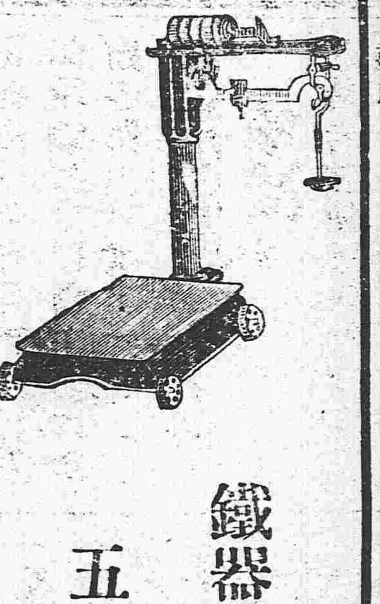

奉天

藤田洋行

本店東華門大街電話二二一四

支店鐘樓南大街電話二二一四

鐵器機器材料

五金雜貨俱全

金銀鐘表寶石

首飾高等雜貨

本行除照一般銀行例辦理一切外尙注重各項事宜如左

一所有辦理存欵務以親切叮嚀爲宗旨

一放貸及匯兌事宜務主簡捷以餉顧主

一凡放貸將各種公債票爲抵押者息率格外從廉

一凡各種公債票照市價從優交易

一兌換金銀小洋事宜照市價格外公道以廣招徠

中日合辦

正隆銀行

總辦 安田善三郎

大連大山通 電話長六八一番

旅順鎮江町 同分行 電話長一一五番

營口元神街 同分行 電話長二二二番

奉天小西關 同分行 電話滿一二三七番

長春東斜街 同分行 電話長一〇一番

原開大街 同分行 電話長一六一〇番

俄商秋林洋行

啓者本行由哈爾濱分設在奉天鼓樓北大街路東歷有年矣所有貨物零售批發並擔定期貨均可隨宜今特由本國運到各種

頂上毛氈 大哈拉毛泥 青口絨 斜文布哈機布纖 色印花 開飯

布合斜子布 地毯布及罐頭食物各色洋酒 頂上香濱 草套地圖 白蘭地

所用物品無一不備新到 眞正美人牙粉 羅鍋香皂 各色香皂各種香水蜜油洗臉具 芝蘇

五金鐵器 開墾犂杖裁縫機器木匠應用器具俱全留聲機千里鏡西式皮靴皮鞋並有頂上小廚房木鐵傢具

皮 底皮漆皮各種各色漆油各種 紙煙 磁器 花素茶壺杯盤 一概俱全其餘貨物不及備載

新中外紳商加備光顧一切價目無不格外克己惠來過知特此佈告

中國電話二百九十二號

營業課目

孔雀印純良藥品

精撰工業用藥品

化學用藥品

最新醫療機械

精撰醫學材料

著名丸散膏丹

精撰染料品

純良藥用葡萄酒

MM

藥種貿易商

村井延壽堂藥房

本店 奉天城內鐘樓南大街 振替口座大連三四番 日電話二〇五番 電略(MURA)

支店 天津日本租界旭街 中電話二六八號 電略(TEA) 振替口座大連一四一五番

支店 長春北門外… 振替口座大連… 日電話五… 電略(CH…)

支店 大連伊勢町六十… 振替口座大連… 日電話… 電略(…)

敬告

養身體莫善於仁丹

仁丹化食消毒排瘴

防疫能驅飛災橫禍

宜哉

常服仁丹福祿隨之衆邪遠之

●愼重人常不離仁丹

耑治

●食積不消 ●胃脘攻痛 ●頭痛目眩 ●猝倒昏迷 ●惡心吞酸 ●精神鬱結

價目

小包 日金拾錢

中包仝 廿五錢 (添呈洋銀藥盒)

大包仝 五拾錢 (添呈裝鏡藥盒)

近有奸徒假冒頗多賜顧請認明本舖老牌字庶不致悞

品質優美價格低廉之說

大凡製品之優劣價格之低昂罔不隨其製造力之大小而轉移倘以宏大之規模製造之貨物其品質既美而價格且廉者此蓋必然之結果也

其中理由一在原料之購買每以大宗且由原產地直接採辦物價既廉運輸手數等費亦自節省二免時間之空費工金得以撙節三爲原料之調合製貨既多熟便生巧調成品質結果自良得以極廉之價格而出售最優之品物者卽由於是

如我春元製造之九重牌及芝蘭牌二大香皂持有偉大之勢力而飛躍於社會者不亦外乎如上三因之結果耳

東三省總經理

奉天營口 寺庄洋行

日口口 保轉 管運 倉鐵 庫路 貨貨 物物 各站 車票

票滙電滙

中國電話一九四號 日本電話四十八番

印刷所 上海法租界製自邇路 華商印書館

總發行所 大連奧町二丁目 泰東日報社

東三省新聞

▲奉　天▼

●公署會議籌還外債

段香岩軍使以奉省早向某銀行所借外債若干原立合同共分三期償還第一期即在本年一月二十日前清償茲查爲期將屆亟應先事措辦以重信用而免臨時棘手因之近日內在公署召集財政張道藝廳長並馬廷亮交涉特派員及政務金世和廳長會議籌備償還方法云（壹）

●上將軍饋贈日員物品

段上將軍爲敦邦交起見特以中國貴重之古玩數事于六日贈與寺內朝鮮總督山縣政務總監立花警務總監三氏並贈中村都督白仁長官中村滿鐵總裁國澤副總裁以同樣之禮物云（淡）

●二十師奉令開拔

段香岩上將軍接准陸軍部來電將駐扎新民縣之陸軍二十師開往山西一帶駐扎曾誌本報茲聞范國璋師長業將行裝整理完竣請由段將軍發給專車執照於七日實行開拔五營其餘亦於日內南下云（士）

●實行三項新稅

巡按使公署頃奉財政部電開以本年度預算案已決定不足之處應由前次部令應徵之官吏所得稅房屋婚契三項新稅彌補由本年壹月起實行等因聞段兼按刻已飭由財政廳通飭各縣一律遵照矣（平）

●道縣經費一律核減

段香岩按使近與財政廳長計議以五年度預算不敷孔鉅非從支出上切實核減不足以資救濟聞議決通行所屬凡道署經費於奉文後統按五成開支縣署經費照依七成減支并謂各道縣丁茲財政拮据羅掘之術除此無可挽救須各仰體時艱勉爲其難等語由張廳長道藝氏咨明東邊洮昌遼瀋王榮方三道尹并通飭五十六縣一體知照云（壹）

●懷德請兵勦匪

上將軍行署頃據懷德縣賈知事電告匪首天下好現受革黨唆使帶領黨羽七百餘名在開通安廣懷德三縣地方非搶即掠勢甚猖獗請速派重兵痛勦以保治安等因聞上將軍接電後當即電飭吳鎮守使迅派馬步砲各一營馳往痛勦俾得早日肅清云（平）

●報告勦匪捷音

海龍柳河兩縣之交前曾起有大帮胡匪綁掮搶刦勢甚披猖當經上將軍電飭巡防後路帮統劉哲臣親自率隊往勦茲聞軍署日昨接據捷報在孤山子紅七崖等處與匪接仗斃匪三十餘名生擒七名打下人票一名奪獲槍馬子彈爲數甚夥並據稱該兩縣地面日下均告肅清云（平）

●電詢稅欵盈絀

奉省稅捐一項曾經財政部按照宣統三年比較每年計收入五百零二萬六千餘元各項新稅開辦以來綜計此項收入已達百萬元左右茲聞公署昨奉部文以稅欵爲國家收入之大宗現在陽曆新年已逾是否有盈無絀應轉飭財政廳速爲詳報以憑彙案云云（平）

●遼陽擬開商埠地點

雜居新約施行凡屬應開商埠之處年前經段香岩兼按通令各該縣知事迅將可開商埠地點詳細繪圖並具說明書呈報以便早日行知馬交涉使派員照會外領履行而免質問等情茲聞遼陽金朝樞知事勘得西關適宜地點南北一華里東西半華里并將該地之住戶房基段落勘丈詳明報案云（壹）

●黃局長報告荒務情形

巴林愛新荒務局長黃仕福日前來省面謁段兼按香岩氏報告補放阜王各蒙荒現已竣事局中各員當此雪地冰天從事未及兩月將萬餘畝荒地全行放訖並瀝陳該局自開辦迄今二年之久墊虧經費一萬七千八百餘元屬員中亦半多純盡義務等情聞段按使以黃局長辦事實心殊堪嘉尚除論知財政廳撥欵抵補外並令得力局員核實開列銜名俾便請獎云（有）

●規定寒假期

省城中等以上各學校及小學校女師範學校等均於日內舉行年考期考擬試畢即遵部章放假以資休息聞經公署通飭各學校查照定章縣放假一月自舊歷十二月初六日起至明年正月初旬止爲休息期間故知照諸生不准早去晚來以符部令云（紅）

●范師長赴奉

陸軍二十師師長范國璋氏年前赴京覲見頃已公畢歸來途次巡視分駐山海關及其他駐所之本部各隊當分給大皇帝頒與之金帛並向各兵士訓諭雲南之變亂不日即可平定各兵士際此時局務宜盡力軍務云云至六日午後到奉面謁段上將軍密陳大皇帝之密旨云（淡）

●旗官之好消息

段兼按使香岩氏近准政事堂來電奉大皇帝諭現在帝制告成將前清之各處協領佐領城守尉驍騎校各旗官詳細查明造具清冊呈送來京以便分別升補段按使接電後昨已通令縣知事遵照辦理矣（士）

●監試委員出發

本期舉行各屬小學教員檢定試驗深恐各屬辦理未盡合法或有他項弊端由巡按使公署特派栗宗周徵豹久等十五員分往各屬監試以昭愼重惟試期急迫各員乃於日內領給委任狀及川貲按照途程遠近先後出發云（進）

●開原匪勢披猖

段香岩兼按日昨據開原縣章知事呈稱境內小孫家台地方現在起有胡匪五六十名各持鎗械搶掠莊民勢甚披猖該處雖有警團力單不足防禦請即派兵協助等情段按使以所請甚急當即電飭就近遊擊隊帮統劉哲忱派兵一營馳往協勦藉資鎮懾云（士）

●段軍使通令保護電綫

鎮安上將軍兼署巡按段香岩氏查電政爲靈通消息機關地方官吸宜担任保護値此內而土匪旋仆旋起外而亂黨若隱若現倘失防護一經黨匪割斷電綫消息如何靈通倘肇事地點或屬團警力量綿薄距不孤立無援有失職守而遭危險因是通令各屬知事嚴加防衛以免意外聞復據東三省管理電政監督金大猷呈同前情且謂倘罹損失需費補苴乃將此文先後令行云（有）

●興京緝私局長履任

興京鹽驗緝私局局長李香亭因期滿調回遺席經會永齡運使委遼陽緝私局劉局長接充聞劉局長於日昨由遼陽到奉謁見段按使即於是日由奉赴興京履新云（士）

●興業銀行運到現洋

東華門外興業銀行以省垣現洋缺乏若不設法存儲恐難通融是以派該行司事由天津運來小洋一百一十五箱於日昨乘坐京奉滿車押同奉天以資活動云（十）

●添派政治諮議

段巡按以該署各項諮議均已派齊惟政治諮議尚無添設壹員日昨查有北京卸任財政部僉事辛杜芳君學識深宏經驗頗富堪充政治諮議並將有徐國卿孝信乃照加札委任云（紅）

●添設軍官養成班

陸軍二十七師師長張雨亭氏以所部軍官軍士雖經設團教練精資造就但現任軍官者設非有以教導不足以養成人才故在軍士團院內附設軍官養成班壹班專以教授現任軍官爲宗旨由各旅遴選明達之士送入肄業云（紅）

●商業校畢業揭曉

甲種商業學校校長孫筌維君因該校本科第六級學生於年前屆畢業期限當即詳請公署轉詳教育部批准考試畢業日昨評定甲乙列甲等者佛牟振一名乙等何晋安等十名丙等何治安等九名丁等李福增一名於七號榜示云（紅）

●陸軍學生假滿返京

留京清河鎮陸軍第一預備學校及軍需學校學生于日前放假歸里現因假滿自應返校故軍官生依崇熹等數十名軍需生趙承緒等十二名均各乘車回校去矣（紅）

●商埠將實行商律

營口安東兩商埠爲華洋雜居最繁之區民刑訴訟早已分別裁判而商律債權債務訴議裁判仍然混淆茲聞司法部特將商律裁判法於日前分咨巡按使飭知各該道尹轉致各商務會悉心研究以便採擇按法施行云（平）

●警務處愼重關防

警務處段宏周處長以前有昌圖縣人某甲捏稱與該處長有舊招搖撞騙並有賄賣警務長情事當即派視察員將某甲拿獲送交檢察廳從嚴懲辦故近來有警務長缺出派員接替關防極加秘密雖親信人員亦不得保荐概由該處存記額外人員中選派統計自該處成立以來派出署長警長警官已不下十人之多云（進）

▲海　城▼

●爭納賦課

縣公署徵收田賦開辦伊始人民尚復遲延近日鄉民來縣繳納者甚夥該經徵處門首人爲之滿頗有爭先恐後之概推其原理無非恐逾限加罰故焉

▲營　口▼

●頌聲載道

地方檢察廳長邵邦翰君蒞任以來將及兩月縣內一切事務無不嚴加整頓所有訴訟案件朝審夕判內無案牘之塵積外無茹苦之怨聲一般訟民皆喜形於色咸歌來暮焉

●實行考驗醫生

警務長劉宗辰以營埠掛牌行醫者比比皆是其中醫學精通者固不乏人而濫厠其間者亦復不少若不嚴加考驗殆不足以保衛生命是以傳集全埠醫生定於七號假講習所地址實行考驗其科目計分四項藥性湯頭病症治法並詳道尹派員監考以昭愼重云

●軍警勤務防務

本埠軍警兩界以現在時局不靖異常戒嚴軍士警兵各奉長官之命令嚴密防堵且聞政府擬定新皇御極後軍警兩界加俸一月軍警有此希望均各服務勤勞倍于疇昔矣

▲蓋　平▼

●巡長稱職

警察拘留所巡長鄭東智晝則督巡邏以保治安夜則監查拘犯以防不虞謹愼周密勤勞不怠對於拘留各犯皆有感情如斯盡職可謂不負委任矣

●股員代理區官

警察三區區官車相一君久懸警界勤勞卓著前因要公外出迄今未歸該區官一席未便虛懸故日昨警察署委派該署總務股員馬德桂前往暫行代理免致貽誤緣馬君亦係警務出身到差後定有一番整頓云

▲黑　山▼

●各學校慶賀新年

元日例應慶賀本年爲中華帝國元年元旦各期之各級學校放假三日以資休息而便慶賀並栽松植栢懸旗結彩排隊成行銅鼓鼕鼕洋號隆隆沿街歌唱慶賀新年一般無知愚人咸以新皇帝登極之慶祝云

▲新　民▼

●陸軍勦匪

陸軍二十七師馬二營關連長帶同李排長硯棠等來新民地面勦匪行至醫西劉家窩堡撞遇胡匪二十餘名兩造方相攻擊至二小時之久斃胡匪八名匪馬十五匹並獲槍械若干該軍被匪拒斃者二名受傷者四名匪徒逃散去斃匪馬已拉運縣街鴻福店存放矣

▲鐵　嶺▼

●稅捐局派員勸徵牲畜稅

稅捐徵收局因時屆查察牲畜之期于日昨特派巡查李家蔭等二名赴東鄉李棟等二名赴南鄉趙旭春等二名赴西鄉于長庚等二名赴北鄉並函請正預各警沿途妥爲保護幫同查勸大約日內即當帶同稅票按照派定各鄉臨前往查勸云

▲開　原▼

●胡匪披猖之可慮

目下在開原鐵嶺海龍西豐東豐各處騷擾之胡匪皆係老二哥海紅二匪首所率領近頃携帶軍械潛逃之兵士又復加入該匪故匪勢頗爲猖獗年前臘月三十日夜該匪在開原八顆樹地方肆行搶刦保衛團及巡警力爲防禦終未獲勝團兵死者貳名受傷及被虜者四名復綁去合興泰酒店掌櫃崔香閣要求以萬元贖回嗣經人說合始允以數千元釋回並刦去團兵衣服槍械等物一月二日夜間又有稱跨海及九站二匪率領匪黨六十餘名襲取八顆樹迤東五六華里之附近村落富被八顆樹駐防二十七師一百五團之兵奮勇擊退團兵陣亡者二名據最近消息著名巨匪鑽天燕子復又率領匪黨五十餘名竄入開原邑內之耗並聲言欲乘此時機大舉革命之旗軍械由軍警二界協助軍需則借諸邑內各富室至於貧苦小民概不騷擾云云

▲孫家臺▼

●分贈中日官紳物品

本埠中日官紳對於赤十字社無不力爲提倡故該社事業甚形發達總支部長白仁君深爲欣忭特贈佐竹令信氏金銀製桐竹鳳凰紋章干扣一套章開原知事及林興彥氏等木杯壹個上田象賢氏等謝函數封云

▲昌　圖▼

●整頓稅務

稅捐徵收局長富君沐藻係分奉任用知事品學兼優經濟才長歷充奉省要職爲極峯所器重自接辦昌局以來悉心整頓維持稅務不遺餘力對于各分局卡之員司尤能認眞攷查破除情面剔積弊日前飭令二道溝分卡雇員詹君子卿凡由車站運輸城裏之貨物必須親往檢閱某商某號存記賬簿按卯期日報告一次以便稽查而免隱漏云

▲西　豐▼

●神干運動

前西豐教育公所所長朱紹彥因呑摟公欵充裕私囊被屈華峯等指摘控告案經上峯逐件查實即行撤差看押急令交代速歸吞欵伊即極力彌縫恐露破綻乃託北門裡路西楊家大院棉某代爲借洋五六千元猶未足額乃以起訟時相購若干

桌凳希圖影射無如公家不肯認可案情未易解決適開原城有戴瑞翁者與新任唐知事交素親密伊即派專人赴開邀請來豐代爲緩欵未知能否達到目的有謂伊已交代清楚不日即解省高等審訊辦云

▲遼　源▼

●農民感激

中央騎兵二旅四團團長石玉泉氏恐冬令各營採買草料採買人員對于農戶有短價强買情事故特派該團督隊官黃海峯兼管採買等事黃君自任此責以來每日赴街詳細調查認眞辦理毫無徵弊各農戶莫不感激云

▲朝陽鎮▼

●局長盡職

鎮街二等郵局局長文君翀飛到差數月應盡職守頗爲勤勞現在對于信差詳加研究無論各省各縣之公文信件隨時檢查即發刻停不留官商各界無不稱贊云

▲長　春▼

●俄親王過長

俄國宗室阿拉格邪一於前晚九時餘到長一時日尊官長迎至車下寓於大和旅館於六號晚車同日本中村都督赴節南下聞將赴日本辦理外交云

●日軍守備隊大開宴會

日前（五日）公主嶺日本獨立守備隊司令官籐井少將特約四平街鄭家屯長春吉林齊齊哈爾各地日中官紳六十餘名大開宴會是中日國方面到者有吉林孟將軍並王巡按使代表參謀長恕黑省朱將軍代表參議十烈等入席之始首先參觀陸軍偕行社各騎兵之高等馬術及障碍物飛越之武技一時觀者無不叫絕旋即共同宴會司令官籐井君起而演說于參謀等起而答謝宴後參觀各兵營及衛戍病院各員無不贊歎衛生法之得宜晚間復在陸軍偕行社宴會一時車水馬龍頗爲熱鬧云

●各埠銀行及

●公主嶺

●四平街

●開原

▲吉林▼

詳請稅銀折價

吉省財政廳酌定五年壹月收稅銀洋折價因吉省徵收租稅銀洋實幣缺乏向由該廳按月酌定官帖折價詳明通行照收歷辦在案茲通知已屆折價之期應將五年壹月徵收租稅銀洋折價分別酌定爲小洋每圓合錢十壹吊五百文大洋每圓合錢十三吊八百文(照小洋加二) 吉銀因無常市價以七二大洋求得每銀壹兩合銀十九吊一百六十六文業已詳准備案分飭遵行矣

▲張家灣▼

證明事實

德惠稅捐徵收局局長傅君此次奉財政廳諭飭創設斗稅辦理認眞毫無苛尅民間亦無怨言年前十九號本報長春欄內載有朱家城子貨牙扣留頭道溝戶商某小麥一節謂傅局長私弊通天核與事實殊多不符朱家城子分局係長春稅捐局派出之分卡與傅局長無相干涉是係長春訪員之誤故附徵之

▲農安▼

團兵姦淫搶劫

警察第七區三牌保衛團排長董長勝陰歷前月二十日率團兵十餘名行抵大雞屯分投各戶暫憩不意某團兵二人知該屯孫某家有女歸寧貌頗娟好持槍聲稱盜匪即將女父擇外看馬又將其母逐出室外該女見事可疑立即隨母外出被二匪揪扭到屋彼此輪姦旋即翻箱倒櫃搶去吉帖二百餘吊又在該屯抓去小鷄二十餘隻聲稱至後屯宰食當經女母詢悉不是胡匪追至程家坨田秀家與該排長辯理該排長不惟不認反百般激其控告女父情急乃携妻女來城具情控訴不知能邀允准否

雜報

▲奉天▼

送子請究

城西黃泥窪子住戶甯國俊之子甯大生現年二十餘歲素無正業且好賭博將先人所遺家產輸出殆盡父母恨之入骨一經管束必遭辱罵其父甯國俊無可如何乃將其子捆縛進省送交地方廳請治忤逆之罪未識如何懲辦焉(古)

處女生子

大東邊門裡住戶李玉生之女年方二九體質强壯秉性風流於今年舊歷三月間與鄰家某蕩子調戲成姦珠胎暗結忽於日前產生一子其母不忍拋棄荒郊當送至鄰近某寡婦家寄養乳哺該女僅託言患病臥塌不起故外間知者甚鮮(平)

鄉民被劫

城西四方臺農人韓某日昨因購買貨物來省同時行至塔灣迤北地方時將昏黑突來步賊二名一持手槍一持利刃攔住去路刦去鈔票兩圓小洋六角銅子數枚及所購買之布疋等件旋即飛奔而遁嗣經農人奔至附近警區喊報當派警追緝該匪已杳不知去向矣(平)

打針被獲

小南關老爺廟後胡同住戶李萬發早有煙癮終未戒除近因窮極無聊乃以嗎啡針抵癮日昨下午三鐘餘正在屋中針刺不意被該管警署王警士偵知闖入屋內當即抓獲帶交警署轉送警廳罰辦云(十)

肉舖失竊

南關春發和肉舖昨七日晚間十二鐘後被樑上君子潛入屋內將錢櫃撬開竊去鈔票十餘圓小洋五圓至次日黎明始覺當赴各處查找則已杳無踪跡遂即開具失單呈報該管警署查緝云(十)

賊膽心虛

日前有某因事至小西關商務會綠屋中和暖將所著之狐皮馬褂脫下置於身旁迨事畢欲取則已不翼飛去找尋殆徧杳無蹤跡次日至各處典當查詢知係王相臣所竊質於景德當計洋十五元當經連某至王相臣家邀其偕往該典質證王相臣言語支離眞情畢露連某見此情形必欲强之前往乎以他事支吾着連先行連恐其乘脫踪跡不捨王見事不佳至某店門首向連曰予入內有事請君在外少待詎竟不出嗣連入院尋找據云想必已往後門而去旋至其家亦云未返按王相臣曾在五十三旅充當某差因竊軍械被革由是言之竊盜本其慣技也(十)

謀斃本夫

小西關金城館西胡同住戶陳某前曾開設客棧稍有積蓄其妻某氏不安於室與西門臉說書之楊某調戲成姦往來甚熱因礙於陳某之耳目乃於上月間同姦夫將其本夫謀斃無人查問彼此洋洋自得現在楊某已搬入陳家任情歡治吸食鴉片不知該管警署亦有所聞否(十)

知法犯法

高等廳北胡同路西東興樓院內寓有律師張紳者與其婦素有煙癖迄未戒除當此烟禁森嚴之際伊藉律師名目爲護符晝夜開燈私吸兼供客入毫無顧忌該管警署明知之亦不過問語曰知法犯法罪加一等該律師亦知之否耶(平)

底死不悟

小東門外澡塘南胡同住戶安廣良年逾半百夙有烟癖茲因烟膏昂貴無力購買乃以嗎啡針抵癮致將家中物品全行售盡現在求親貸友而打針如故其糟糠妻某氏以無米爲炊每日乞食自活二子一女則終日飢餓未能一飽安某亦竟不念及兒女苟有所得必先購買嗎啡焉(平)

遇人不淑

小西關西下窪子住戶馬小扣子素無正業乃令其妻某氏作皮肉生涯一家食用均出於該氏一人之身日用稍有支絀馬某即打罵交加該氏逼迫無路於日昨不知由何處購得烟膏若干暗自吞服經同院某媼知覺告知家人用藥灌救生死尙難預料云(十)

產生怪物

城內灰市胡同某伙房日前寓有秦姓男女二人聞係初次自山左來亦未詳其是否夫婦乎該伙房之次晚婦即喧嚷腹痛頃間產生一物面似猴而身似豬遍身黑毛細膩可愛惟啼聲則仍似人秦某以其爲不祥遂卽棄諸野外云(古)

輕鷄愛鶩

大南關月窗胡同內趙氏子年僅弱冠納城西某鄉女爲婦姿色絕佳入門之初好合無間嗣因附近住有秦姓賣淫女論貌不及其妻而趙子眷顧情殷由是遂疏內親外昨晨其母往覓中中言罵迫至歸家趙父乃將其子幽囚一室云(壹)

嗟何及矣

有孫廣成者家居大東關鮑覺寺迤西夙染嗜好嗣絲煙禁森嚴在某地偸吸兩次經人諫捕罰洋了結由是遂改打嗎啡針自去秋至陰曆新正萬孔千瘡臭惡難聞加以冬季以後陽氣上升孫某竟登鬼籙臨終戒其子曰毋効阿父噬已晚矣(有)

詐妻賣娼

城東陵後街馬姓婦習農業頗安本分民國三年冬賣柴來城將該屯無賴子領赴九門外冶遊由是意下流不惜資財於虛擲化一年之久告貸幾徧債累如山回視其妻顧氏則雖姿衰蒲柳尙可人意當默租九門外妓寮月洋二十圓日昨人錢兩稱馬子遂紿謂城內各界因新君出世大演龍燈秧歌偕同來觀送入樂坊迨該婦知之則已晚矣(有)

逼走媳婦

城東姚某爲陵街巨富有子不肖娶城內大東關騾井胡同尹氏女爲室過門後百般虐待並逼令其婦向母家索錢千圓以備其揮霍之費連日將該婦打得遍體青腫限期交款該婦受傷不過於數日前私自逃逸而姚子豐不講理乘省向其內弟要人到正百般尋覓仍無下落云(進)

縣知事老太爺欠嫖貲(江蘇)

江北某縣知事之封翁年逾花甲尙不忘情於冶遊前由乃郎迎養在署甫經數月竟虧欠本署東園牆外陳老鴇家夜度貲二百餘元陳屢索無應乃終日在署前大聲呼冤聞者頗以爲異某知事欲一嚴懲誠恐父面難堪不得已遣出別親家丁向陳說項酌給洋圓了事出面籌備數千金送老翁即時回籍別營香巢以娛晚景而肅官方是亦趣聞之一也

嚴防黨人私運危險品(上海)

滬上自肇和兵艦滋事後謠諑時起時息其中虛實眞僞非外人所能知前日軍警各機關又接有探報謂海外黨人現均紛紛由香港來滬所携危險物品多用花露水瓶及各種藥品玻璃瓶或紙烟錫筒食物罐頭任意使稽查軍警無從辨別希圖混入內地暗中滋事並有僞扮遊方僧侶及江湖賣藝之徒分乘輪船火車約定日期潛行集合等語各機關以值此謠言未靖之際無論事之虛實均應嚴行防範認眞緝拿昨已通飭駐防各處軍警對於檢查行李注意此項藥瓶及罐頭食物並派便服偵探分赴車站輪埠嚴行偵緝形迹可疑之人逮捕究辦以弭隱患云

新貴族之憂樂不齊(北京)

此次大封功臣京外長官及統兵大員陸續授以爵位當民國命運未了之中忽生出多數之貴族亦云盛矣聞授爵諸人憂樂頗不一致有受寵若驚深恐將來維持其地位之艱難而又不能辭者亦有因功高賞薄得之無甚介意者其有利祿薰心之流得膺封爵則喜出望外亟亟圖所以報答天恩者云

竟有舊案百餘起之知事(陝西)

陝西巡按使呂調元以前署鎮安縣知事汪錫瑞將報未結民刑案件請付懲戒當經政事堂奉批令汪錫瑞將報未結案件計一百餘起之多殊屬玩視民瘼著付文官高等懲戒委員會依法懲戒以禁劾尤交內務司法兩部查照云

怨女輕生記(湖北)

武昌左二巷六號張定甲商人也有名三姑少饒美風雅太絕父母鍾愛備誤聽自由之名詞求聘者輒令自擇女終不當意故年二十四尚未聘也其父張定甲及其妻姜氏密議以女大當嫁不能久懸遂託媒介代覓佳婿適糧道街王姓者其子前聘未娶而夭刻正求凰未就由媒雙方說合張夫婦均有允意遂以該女年庚囑媒交與王姓事爲三姑所偵知且三姑素知王貧以爲不可深怨父母締此姻緣奪去自由之身於本月十一夜要求其父收回庚書父定甲以草書不足爲證道之女不樂與父口角輒忿忿欲拚此紅顏父母頗不介意迨是夜父母睡熟時三姑乘間悄出自投入井眼非溺斃次日爲水夫所見迨撈起時早已玉殞香銷當由岡警報知一區警長會同地方廳派員前往檢驗審得前情當即飭令屍親棺殮此亦自由毒之一斑也

女生墮落

某校女學生伊某年十七家道寒微姿首頗不惡平時亦頗勤學祇以習染浮華往來學校乘坐洋車服裝亦極時髦並在學校附近小床子賒欠零眼至十數圓之多年終放學各債主均來索討無款應付愁眉不展又不敢向家中要錢前晚與同學陳某爲之代謀方法剋下不獨各債悉已還清聞囊中尚有餘裕今晚放學歸家尚擬隨某某赴茂林館勾留一宿女學之墮落竟至如此言之可悲然原其故未始非有教育之責者競尚文飾不重道德之故也(滬)

▲海城▼

糧價大減

海邑年前糧價昂貴鄉民儲糧者咸欲居奇擡利無復出售近屆舊歷年關鄉間需用錢鈔者賴賣糧周轉是以運來入城賣糧者甚夥集市糧車約可百餘輛因之糧價大見回落高粱價元三角半青豆一元三角小米一元六角秫米一元五角雜糧亦隨之減價人心異常欣幸云

▲蓋平▼

剪綹宜防

日昨午前有鄉人某厂來城聽辦陰曆新年貨物在南關護城河橋頭書棚子內貪看熱鬧一時不愼竟被小綹乘隙將銀洋竊去既經知覺悔已晚矣

查禁謠言

近來城鄉謠言四起以致紳商士庶驚惶無措故日昨警務事務所飭所屬長警嚴加查禁以維大局而保治安云

▲大連▼

大豆市價之比較

本埠今歲正月四日大豆立會期市價格與去歲同期立會期市價格分別羅列于左以供商業家之研究

今年一月四日	單位盤
一月十五日限大豆	三、五八〇
二月十五日限大豆	三、六五〇
三月十五日限大豆	三、七〇五
四月十五日限大豆	三、七四五

去年一月四日	單位盤
一月十五日限大豆	三、〇六〇
二月十五日限大豆	三、〇八〇
三月十五日限大豆	三、一二〇
四月十五日限大豆	三、一六五

▲黑山▼

保衛團照片送省

清鄉委員廖谷兩君年前致函曹監督辦理清鄉即速告竣並將縣城保衛中團招集團員團丁撮影三張迅速送省用觀成績現經王薄兩辦事員遵照辦理矣

劫財害命

縣屬城北四區二所界內老民屯住戶明永恒家本月二號夜間突來步賊五六名持快槍闖入屋內搶掠一空並傷事主明永恒右臂及前胸四處登時殞命匪等見事不祥携贓遠颺杳如黃鶴矣

▲新民▼

捉獲盜首

邑西黃旗堡分所巡官張冠英日昨帶警五名四出巡邏行至中途瞥遇類似貳十八師服裝之紅道軍衣褲大氅高腰皮靴壹人騎馬持鎗走來該巡官上前盤詰該匪自稱二十八師某連長下道巡邏該巡官僞言請到敝分所休息休息該匪無可推辭應許乎彼休息行至分所切況該匪情虛縱馬欲逃致被該警用鎗放傷左腿透過馬腹急行數步連人帶馬倒臥地上該巡官上前捉獲訊悉名喚祁廣祥係著名要犯遂即經交警所轉送司法衙門究辦云

▲鐵嶺▼

更換區官

警察北路分區區官曹升閣因事辭差所遺北路區官一差派西路區官吳質三接充所遺西區區官派西鄉保董吳青蓮接充聞於日前分別交替云

緝獲匪探

邑北營盤居民黃姓家前被胡匪綁去人票二名嗣經警兵緝捕卒無所獲茲悉日前黃姓票之胡匪遣拉線某甲往黃姓家送信聲稱速籌洋若干往某處取票等情被警備隊長偵知立即親帶馬隊若干往捕一面即派馬夫某乙改扮乞丐模樣跟隨胡匪遣來送信之眼線詎該馬夫某乙跟蹤至某處即被眼線知覺立即逃跑馬夫某乙追趕至某處將某甲拏獲交某處警察帶去未悉嗣後如何耳

▲開原▼

失足跌傷

昨日下午二鐘餘有奉天人劉姓等由渾河堡赶大車往大肚川搬家詎料該車行至東關地方車上有九歲小兒因事下車失愼將左腿跌傷幸經警察赶到立即着人抬送英國醫院調治據聞該院許大夫爲著名西醫學家約二十日內外即可安痊無恙云

新年景象

本邑各界對於此次陽歷新年除停止辦公三日外人民均趨重於舊歷一方面漠然不爲所動視如平日大街商舖國旗飛揚亦未停業於此可見舊習之不易除去焉

▲西豐▼

幫統晉城

駐紮西豐縣後路巡防劉幫統現因有某項軍事赴省面謁上峰於昨日上午十一時帶馬隊數十名由城通過赴車站前往奉天云

愚夫殺子

距豐五十里西路警察四區羅圈背有鄉愚莫廷秀者租耕任萬庫地畝值今春錢根緊急播種無資乃借得魏氏婦女洋二十元言明三分糧利年共到豆六斗週來秋收告竣魏氏即往莫家取豆爲利乃被地東任萬庫知覺急往莫家阻攔謂租糧未給何得先償外人糧債莫即答曰租糧不能拖欠倘有不足情願於押契洋扣留任某堅執不允魏氏本一女流見莫即與豆利豈能令其延緩兩造逼索不肯相下莫本庸愚計窮無策乃反身入室見其兩歲兒童在炕食餅卽取菜刀一把將孩童腦袋砍下轉身添入斗內將兒身置於簸箕以償租糧該兩造遂目瞪口呆不知計之所出現經中人調處任萬庫情願出洋六百圓以了此案莫廷秀還未允可不知將來如何終結焉

冒充稽查

日昨城內大十字街路東義和永商號門首有一漁人因賣得奉票一圓求該號照夥代驗該票之眞僞向人示以假票漁人以未得微利反傷鉅本未免嘅然而泣從旁來一孫某見漁人景象即詢其原因漁人示之甚悉詎孫某自謂係防隊稽查不論情理肆其野蠻强逼義和永爲漁人更換此票而去旋來一楊某實係防兵而兼稽查見人衆紛耘乃向前盤詰始知孫某冒充稽查斯顯商號乃將孫某帶赴防營未知如何研訊迨至次日仍將孫某釋放矣

▲洮南▼

承審曠職

洮南縣署承審員某自任差以來於茲年餘對于各案草率了事遂致民間怨聲載道幸知事夏君勤求民隱小民尙得安息也

▲長春▼

電燈局新定章程

長春商埠電燈局新定章程凡按設電燈之家每燈須先交押費兩元及要止燈之日如數交還究其原因係被設燈之家趺騙逃跑者故爲此預防之計云

判決要犯

俄境萬豐和華商迫控著明匪首李青雲由交涉局送交長春地方審判廳已訊前報茲聞該廳長常訊在明原委業已判決詳請正法候批覆到日即當實行云

批示

巡按使署批示

原具禀人馬治安等 查此次普通清丈係立經界之基礎該民等雖稱首報在先旣因事實變更豈容再事瀆請所請仍毋庸議此批

原具禀人牟秀峰 卷查此案前據遼州兩次訊結呈經 前總督趙核明批准銷案嗣據該民飾詞翻控又經迭次批駁在案今事隔數年之久輒復來署禀訴殊屬不合應予不准此批

原具禀人黃玉星等 查所立借券前據鐵嶺縣查復係張佃等雙方調處作爲莊頭老幼養贍之資豈能指爲[illegible]債款[illegible]案內要證于與學時[illegible]傳不到其爲情虛避匿已屬顯然着即飭候傳訊核辦毋再砌詞多瀆原禀批發鐵嶺縣查照此批

遊戲文

▲徵文披露(續)

弔民國文(弓禽)

嗚呼。寒霜染楓葉之丹。樹盡流血。積雪雕蘆花之白。地徧瓊瑤。悲風四起。城茄雜塞雁以齊哀。殘月一鉤。烏啼共猿嘯而俱斷。當此時也。君憲傳來。錦繡燦爛之民國。遂與吾中華四萬萬同胞長辭永訣矣。夫民國誕生中華以來。迄今已及四載。憶自辛亥之秋。武漢之役。燕趙志士。吳楚健兒。群揮天戈。首樹義幟。憑英雄之肝膽。滌妖氛。仗鐵血之精神。乾轉坤移。甲帳奏凱。人人唱得勝之歌。子舍騰歡。家家懸五色之旗。於共推翻專制。改建共和。民權從此恢復。君主因之消磨。雖下至黃童皓叟。紅女白婆。莫不彈冠相慶。擊壤而歌。五千年罕逢嘉會。四萬里大好山河地盡洗殘毒之遺燼。海不揚專制之波。方期自由花開。桃結三千之紀念樹栽。松發百年之柯。欣慰未相樂如何。不圖脩短有數。興替無魑魅恃其邪祟。狐蠱呈其伎倆。遷會六人發起。尚爲疾厲擠排。念行一紙頒布。始知病入膏肓。電交馳。悉作催命之符。五友都協進。竟乏回生之方。嗚呼先烈土未乾。黃花崗剎碣猶存。總統之未寒。泥金額匾賀頌易。傷心哉有血氣。孰無天良。何忍甘拋丰價値。拜獨夫之門墻。擲錦綉之河充巨奸之廟堂。無如逐臭之夫。之黨。因利祿而沁肯。遂喪心以病謬呈諂諛之慶祝。靦著粉飾之文豈知頌聲載路。已伏垓下楚歌。紅燒。預兆世界血光。芸芸群生。强健紛子。茫茫大陸。豈乏大好兒木支傾厦。手挽狂瀾。成仁取義飭紀綱。飲淚茹血。蠱靖遐荒。何樂。死也何傷。苟民國精神兮。雖萬易體名以何妨。倘四百心不死兮。又誰敢民國之云亡。

茶園 … 議貧寒不計 … 東和玉謹白 … 介紹人 … 全啓

本報招募分館代派處廣告

啓者本報自出版以來歷年數年之久而言論純正事體精詳已爲遠近各界所深知無不欲購閱本報以廣見聞也故今本報擬欲再施廣充銷路特將現未設立分館代派處之各地另行招募經理員并代派處藉以便利僻塞之地均得易爲購閱分有熱心公益願代提倡本報欲任下列之各地分館經理或代派處能先自出就近如有承保者請即通函或親來本館面訂一切可也茲將未設分館代派處各縣開列於左

北京　五常縣　義州　金州　復州　寬甸縣　奉化縣　呼蘭
甯古塔　阿什河　興京　鎭安縣　臨江縣　盤山縣　柳河縣　彰武縣
康平縣　懷德縣　洮南府　西安縣　安圖縣　撫松縣　錦東縣　開通縣
靖安縣　長白府　安廣縣　輝南縣

本報營業部啓

長春大通棧廣告

啓者敝棧字號大通棧三字資本家係孫姓爾家經理人孫俊傑自南滿鐵道開始創立敝號即來長春開設只此一家並無連號分設至於川換交易商界恒情其實各執各業各無關繫數年以來頗蒙各界歡迎仕宦行臺商旅投寓互相爭先敝號感戴之餘甚知克已是以接待客商轉運貨物無不加意周到謹愼從事以保信用方不負號四方君子惠顧之雅至非法之言不敢妄發非義之人由來禁絶尙恐各埠與敝棧字重複萬一牽出不備人品既良莠不齊情形則皂白難分時勢所迫不得不預[illegible]防範特此聲明俾衆週知是所感禱

本棧主任孫俊傑謹白

無論乾燥與潮濕之處此機器帶皆適宜

欲求用機器帶而得儉省之法惟有使用歐奇西羅[illegible]也

(歐奇西羅)線帶者線帶之元祖其名譽赫赫[illegible]場蓋數十年於茲矣該帶雖經熱氣及空氣之變化而絲毫不害其本能故無論屋內屋外皆能適用帶之價値僅及皮帶三分之一較橡皮帶猶低廉二成五分至於其耐久之力量則較上二者皆遙過之誠天下最良之機器帶也蓋歐奇西羅綫帶出之於產棉最佳最多之地美國(巴爾基毛阿)成本低廉且經驗甚久故能維持其優美之品質務祈需要諸君一試用之方知此言不謬也

美國諸機械及工程器械製造會社之代理計四十餘處
直接輸入各種機器並工業應用器具

美商 鴻恩公司

大連市大山通六十一號地　電話一千十八番

直接輸入發售

美國熊牌底皮。鳳凰牌底皮。美國亮漆皮。各樣大芝蔴皮。黑黃金漆皮。各色羊皮。德國双人靴油。各色帆布。三股麻繩。黃白線球。西洋梯架鑯子。上等膠皮根。大小眼圈其他做靴鞋材料一切俱全批發克已發售

大連市信濃町四十五号地　春日延太郎皮店　電話五九四番　振替大連七四二番

大連伊勢町五十七号地　春日支店　電話一五二四番

時價表申込次第送呈

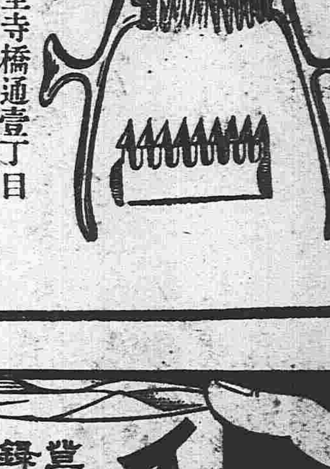

說明書申込次第郵送ス

大阪市南區安堂寺橋通壹丁目
株式會社 日本理髮器具
振替口座大阪四四三四番

東京市淺草橋北詰
仝 東京支店
振替口座東京貳七五三壹番

謹將各善士捐助貧民收容所銀元數目登報公佈

鎭安上將軍段動小洋參百元　參謀長朱二十元　政務廳長金二十元　財政廳長張五十元　警務處長張六十元　軍械廠長楊三十元　電話局長趙十元　電報局長兪二十元　電報局監督譚十元　特派奉天交涉員馬二十元　清丈局長金十元　清丈局會辦陶八元　清丈局副局長金八元　東三省郵務司長多十元　中國銀行五十元　交通銀行五十元　慶餘銀行十元　興業銀行五十元　硝磺局長何十元　殖邊銀行十元　黑龍江官銀號十元　商業銀行十元　東三省官銀號五十元　瀋陽縣知事趙五十元　官銀號吳潔南二十元　官銀號劉海泉二十元　張仙舫五元　沈儀卿三元　朱蓢蓀三元　官銀號紀瑞卿三元　金瑞三二元　張策安四元　劉鶴齡三元　張少璞三元　法政校長闞果忱五元　隆泉銀號三元　世合公五元　郵務副局長畢五元　稅捐局長力五元　警官補習所五元　硝磺局劉雅廷二元　成芝丞二元　王鑒宗二元　郵都統署二十元　舒必達壹元　孫熙壹元　許叔嫉壹元　清丈局林馥生助小洋參元　張耀哉參元　莫聘卿壹元　何健甫壹元　田樹德壹元　張劍夫壹元　韓榮圃壹元　陳菊卿一元　寶於山壹元　周熾文壹元　林子稣壹元　溫味書一張　徐健甫壹元　強蒳軒壹元　劉進賢壹元　鄭旭林壹元　李昌壹元　袁文伯一元　王仲山壹元　傅少雲壹元　尹百川壹元　楊子陽壹圓　熊信三壹圓　全子英壹圓　趙錫芝壹圓　陳秀亭一元　嗣蓉臣壹圓　陳子興壹圓　梁向[illegible]壹圓　何夢玉壹圓　索希東壹圓　鍾少武壹圓　熊子襄壹圓　王錫侯壹圓　程子純一元　承世卿壹圓　孫韻珊一圓　趙秀亭一圓　王仁齋一圓　富冠東一圓　李潤滋一圓　吉崇善一圓　徐煥廷一圓　王續昌一圓　綿昌一圓　富廣玉一圓　胡文淸一圓　穆慶祥一圓　胡世壽一圓　德玉一圓　閻德輝一圓　孔集賢一圓　方寶善一圓　洪育英一圓　李鶴年一圓　馮德魁一圓　胡恩芳五角　郭鴻印五角　崔蘊華五角　錫陞五角　莫世榮五角　尹兆莘五角　穆文勃五角　吳斌五角　彭庚五角　楊鳳翔五角　全育五角　金秉五角　王振邦五角　汪潤五角　紀耀東五角　劉郁文一圓　熙愷孫一圓　籌志廉一圓　劉書玉五角　淵作洲五角　幹巍然五角　宗道忱五角　定子行五角　劉華軒一元　張滌臣五角　衛生醫院長姚啓元十圓　邱鳳儀五圓　鄧賢群五圓　汪明倫一圓　黎明甫貳圓　陳亮采貳圓　桃佐廷貳圓　李仲明參圓　警務處黃科長貳圓　劉秘書貳圓　陳科長一圓　羅科長一圓　潘荊雲一圓　牛薰岑一圓　李蔚卿一圓　董劍秋一圓　項奉珊一元　陳芝生一元　石視察長貳圓　董仲巖一元　朱試如一元　詹明幹一元　趙蔭芥一圓　高等審判廳長沈貳圓　高等檢察廳長梁拾圓　民庭長劉大魁四圓　民庭長徐觀四圓　刑庭長朱頤年四圓　檢察官邱竹勳四圓　推事邱任元貳圓　謝震四圓　檢察官高倬漢四元　王鑑貳元　推事趙棣青貳元　地方審判廳長單貳元　地方檢察廳長黃貳元　民庭長蘇道衡一元　刑庭長金殿選一元　推事張用綸一元　張光甫一元　王崧策一元　錢檢察官一元　檢察官孫成熙一元　劉文釼一元　鄧延壽一元

奉天省會警察廳長宋文郁啟

註冊商標 登録 桃牌

新發明　新案特許三五三八六號

桃牌 橡皮靴鞋底出售

奉天老萬德堂中外馳名

本堂開設大南門裡經業醫學立案支號北京總廳醫官考方驗藥批准立案民政部註冊

▲**世傳參茸百效丸** 身體虛弱後天氣損腰腿疼痛經絡過度參遺滑精陽痿不舉精冷精神不能種子等症每盒一元兩角大盒五元　此丸當治[illegible]不足

▲**秘製止嗽一點丹** 勞傷咳嗽肺癆痰喘咳嗽吐血等症每付六角每封五元　此丹當治肺癆虛弱

▲**扁門參茸虎骨酒** 腰腿疼痛半身不遂口眼歪斜腹內寒積疼痛不止等症每瓶四角每大瓶二元五角外埠大瓶三元小瓶伍角　此酒當治筋骨麻木

▲**神效婦科補血丹** 虛症勞傷咳嗽午後發燒兩脇脹悶不止腰腿疼痛子宮虛冷經閉不通等症如服此丹病愈後亦有奇益調血通經種子之聖藥也每盒壹圓貳角大盒五圓　此丹當治婦女諸般

▲**平胃安痛化積丸** 不舒氣滯疼痛五积六聚心寒胃氣犯逆嘔吐理氣援寒開瘀化積其痛立止每付伍角每封四圓　此丸當治男婦胃脘

▲**癬疥兩種龍金水** 諸般癬疥症疥瘡無論輕重一擦斷根永不再犯每瓶五角　此水早以馳名當治

▲**頂上虎骨熊油膏** 腰腿疼痛腹內寒積小腸疝氣等症每貼三角每大貼五角　此膏當貼筋骨麻木

▲**秘製五寶淨毒丹** 楊梅下疳魚口便毒等症每合六角以上諸藥首無二價　此丹當治五淋白濁

◀**各省賣藥處**▶

卜魁慶泰福　哈爾濱義昌信　[illegible]州永發祥　洮南縣天慶東　吉林振興隆　磐石縣[illegible]魁　朝陽鎭東盛長　金州復興長　西安縣永興長　西豐縣永豐厚　東平縣三文達　新民縣協玉號　長春縣德盛和　柳河縣義興成　三城子六合號　盤臺[illegible]慶昌
海倫府祥發東　綏化府廣源東　海龍府[illegible]　呼蘭府[illegible]　洮南府[illegible]　通化縣[illegible]　法庫門忠興號　卜魁扎蘭鴻濟堂　昔蘭店天益成　鎭安縣世德[illegible]　廣寧縣世興[illegible]　牛拉門德興永　錦府景隆茂　懷仁縣興德東　新城府世昌恆　劉二堡復興隆
大連協茂盛　昌圖府[illegible]　[illegible]　海城[illegible]　莊河天台福　營口廣順成　三姓口信合成　河德隆棧　大孤山長春德　安東縣東益增　鳳凰城益增源　本溪縣東盛和　全隊牌區便是
直隸支號北京前門外糧米行大街

井上誠昌堂大藥房廣告

請看由是退治損身亡國症

最新發明 靈驗確著 **治淋之三藥**

淋症者損身亡國之症也。世上治淋之藥種類千萬不可勝數。患者無不迷於撰擇。弊堂於是化驗千萬之治淋藥中撰得確有効能者左例之三種。患者須信弊堂擇其一而服之定知予言之不妄也。

●コノサルピン　哥揶撒兒平　定價每百粒一盒日金一圓卅五錢
●ツヨール　次葯兒　定價每百粒一盒日金一圓卅五錢
●サンタミン氏　安東珊打珉　定價一個禮拜分日金七十錢

此三藥均專治。五淋白濁、下消瀝小便短赤莖中作疼、並治婦人、赤白帶下等症。一日三次每吃飯後用開水服用可也

奉天小西關　日本電話五一番　中國電話九七一番

於大正博覽　賜宮內省御買上之光榮　受領最名譽金賞牌

要不磨研　ケオニズラルス　特許專賣

中華民國各官衙御用品

天然墨水　天然墨

奉天城內小北門　總經理 上田〇商會　電話中三六〇番　日(一)二二二番

東京大阪 田口商會監製

煙草代品

補血增體

森永 ミルクキャラメル 滋養方糖
MORINAGA'S BEST CARAMEL

滋養有饒甘味絶佳

小兒、執務家、讀書家、旅行家、運動家、等平常用之即克調胃腸喉咽醫心身疲勞增進精神眞寔最恰好適之衛生品也

滿洲到所於食料品店批發

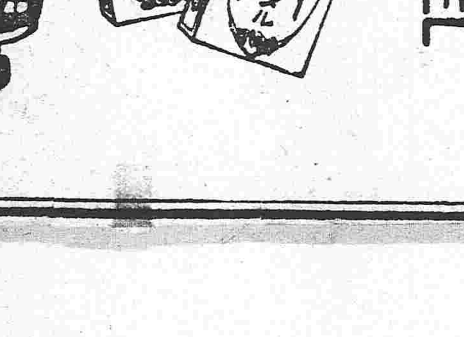

天童老牌

▲頃日有彷模品甚多請顧客用心森永天童老牌子

東京大阪 森永製菓株式會社啓

老鷹牌精製煉乳

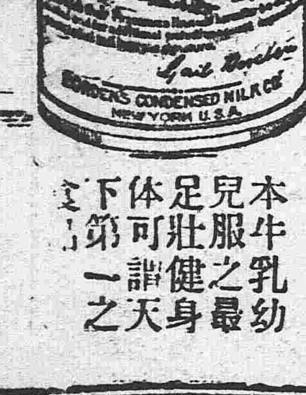

本牛乳幼兒服之最足壯健身体可謂天下第一之[illegible]

山口運輸公司

啟者本公司鐵路街神戶設立有歷經年代客轉運貨物均各種石爐後北滿合司振興敝公司特於大連開設門面以及本站有支店祇因牛家屯今種植街內於遠還以辦事往返不諸君致便是此今在營口老爺閣街重新設立門面至於各城運送物貨上下均近者須要遠者可易無如蒙賜顧請爲面議

大連市監部通

支店出張所　長春、公主嶺、四平街、開原、鐵嶺、奉天、遼陽、牛家屯、西營口、旅順、設在地

左開各支店設在專用鐵路枝條

長春　公主嶺　四平街　開原